DEVínskonovoveský EXpres

informačný spravodajca občanov mestskej časti DEVÍNSKA NOVÁ VES

mesiac marec | 23.03. 2015 | Ročník: XXV. | Číslo: 3 | *bezplatne*

Príhovor vydavateľa

Hoci marec prináša veľa zaujímavých výročí a sviatkov, nám postačí Veľká noc. Aj to je výročie a sviatok, a významný. Nemyslím tým iba oblievačku, šibačku a hodovanie. Predchádza mu jarná rovnodennosť, začiatok letného času, už o dva týždne... a to sme nespomenuli čo bolo, gudróny že stále odvážajú, prepadla sa cesta ku Srdcu, vandali poškodili most Slobody... prebieha mesiac knihy.. A treba riešiť hromadu domácich otázok, nepriepustnosti cesty do a z Devínskej, nevyváženosť v ponukách obchodných centier, revitalizáciu prírody, nielen na úpätiach Devínskej Kobyly, pre množenie exkrementov po domácich, asi sídliskových psoch, kde sa už často nedá ani stúpiť a či nutnosť opraviť detské ihrisko na sídlisku Stred.

Takže roboty za nami i pred nami je dosť, len nepodľahnúť ilúziám: niet ľudí, niet peňazí...a vylúčiť žabomyšie vojny a škriepky: kto je lepší, múdrejší, úspešnejší...to vari prenechať deťom na pieskoviskách.

Premenlivé počasie sa nám nedovoľuje vytešovať, ba sľubujú, že do júna to bude tak: chvíľu teplo, chvíľu chladno.

Vydavateľ

devex@ba.netlab.sk

V čísle:

1 Rátame škody 2 Starostovanie a kúpalisko • Hasičom nové auto 3 Zostanú spomienkou • Gudróny ešte potrápia? • 2% školám 4 Ivo Peran • Samove hry 5 Ešte z fašiangov 6 Kultúra 7–8 Spoločenská kronika 9 VW SK • Maratón v Ba 10–11 Inzercia 12 Z policajného zápisníka • Futbal

KRÁTKE SPRÁVY » »

• **Vo výstavnom priestore Fakulty architektúry STU, Námestie Slobody 19. bola 10.03. 2015 otvorená výstava - Priestory DNV, ktorá trvala do 15.03.2014.** Je to kolektívna autorská výstava architektonických vízií z DNV. Kurátori výstavy sú Branislav Puškár, Daniel Šubín, Edita Vráblová. Šlo o hodnotnú prezentáciu potenciálu MČ Bratislava - Devínska Nová Ves na slovenskej architektonickej scéne.

• **Výstava fotografií Takí sme boli** bude v Stredoeurópskom dome fotografie v Bratislave do 19. apríla.

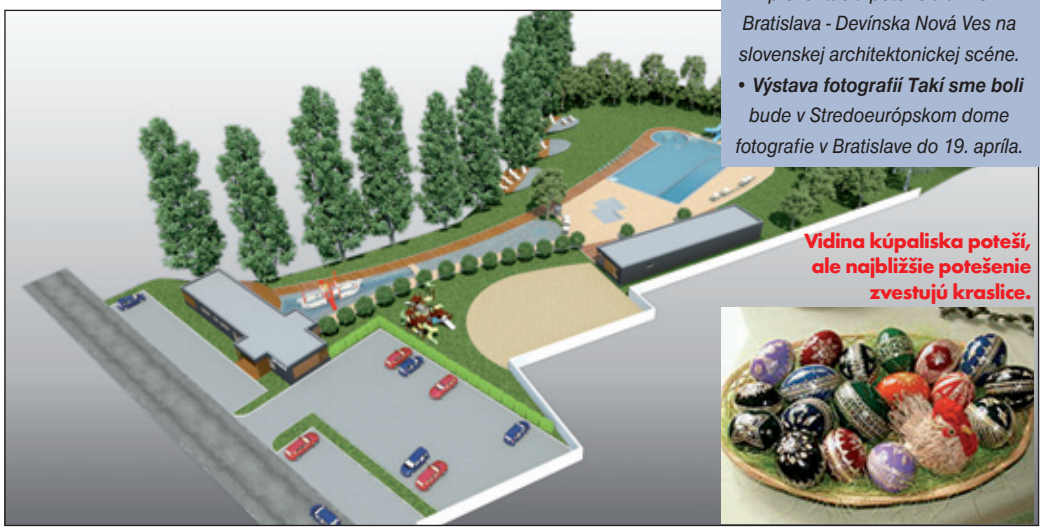

Vidina kúpaliska poteší, ale najbližšie potešenie zvestujú kraslice.

Rátame škody

na poškodenom cyklomoste

Cyklomost slobody poškodili neznámi páchatelia a na základe upozornenia Devínskonovovešťanského starostu Milana Jambora Bratislavský samosprávny kraj začal s odhadom výšky škody a následne bude zvažovať podanie trestného oznámenia na neznámeho páchateľa.

„Pre vandalské vyčíňanie na Cyklomoste slobody, ktorý spája Devínsku Novú Ves so Schloss Hofom, zvažujeme podanie trestného oznámenia. Podobné vandalské počiny nemajú v našej spoločnosti žiadne miesto,“ zhodnotil poškodené výplne zábradlí Cyklomosta slobody predseda Bratislavského samosprávneho kraja Pavol Frešo.

Útoky vandalov, či už poškodenie výplne zábradlí alebo poškodzovanie cudzieho majetku grafitmi, prišli práve v čase, keď Bratislavský samosprávny kraj rozbehol rokovanie so zástupcami Dolného Rakúska o pokračovaní myšlienky spájania dvoch národov cyklolávkami. Tie by mali slúžiť najmä cyklodoprave, čím by sa podporilo nielen cestovanie za prácou či za službami, ale aj cestovný ruch. Ďalšie cyklolávky by mali pribudnúť v území medzi Vysokou pri Morave a Malými Levármi.

„Ako starosta Devínskej Novej Vsi odsudzujem akékoľvek prejavy vandalizmu na cudzom majetku. Cyklomost do Devínskej priniesol nový život, preto stále verím, že poškodenie nemá na svedomí nikto z domácich,“ uzavrel starosta DNV Milan Jambor.

Uzávierka dnešného čísla bola **13.03.** 2015
Uzávierka nasledujúceho čísla bude **17.04.** 2015, číslo vyjde **24.04.** 2015.

Starostovanie a kúpalisko

Keď som nedávno bilancoval svoje prvé volebné obdobie, spomenul som si, ako mi niektorí starostovia a známi hovorili, že starosta potrebuje viacero volebných období, aby naplnil to, čo si zaumienil a čo sľúbil svojim voličom. Najprv som si myslel, že sa ma to až tak veľmi netýka, veď za ostatné 4 roky sa nám podarilo realizovať desiatky úspešných projektov, vďaka ktorým sa nám v Devínskej žije lepšie. No keď som sa nad tým hlbšie zamyslel, uvedomil som si, že vlastne majú aj pravdu. Spomenul som si, ako som sa prvý rok vo funkcii starostu len doslova učil, o čom to je. Vidím to teraz na nových starostoch, ktorý sú vo funkcii prvé volebné obdobie. S pokorou som si uvedomil, že ak spolu chceme realizovať v Devínskej väčšie investičné aktivity ako sú nové kúpalisko, centrálne námestie, multifunkčná športová hala a nová železničná zastávka na sídlisku nebude mi stačiť možno ani druhé volebné obdobie. Som hlboko presvedčený o tom, že ak sa nám podarí zrealizovať aspoň dva z týchto projektov, bude život v našej mestskej časti opäť o trochu lepší a krajší. Už dlhšie sa zaoberám projektom výstavby kúpaliska v našej mestskej časti. V posledných týždňoch som sa o tomto projekte rozprával s mnohými ľuďmi. Keď som im ho predstavil, mnohí neveriaco krútili hlavou, či je niečo také vlastne u nás možné.

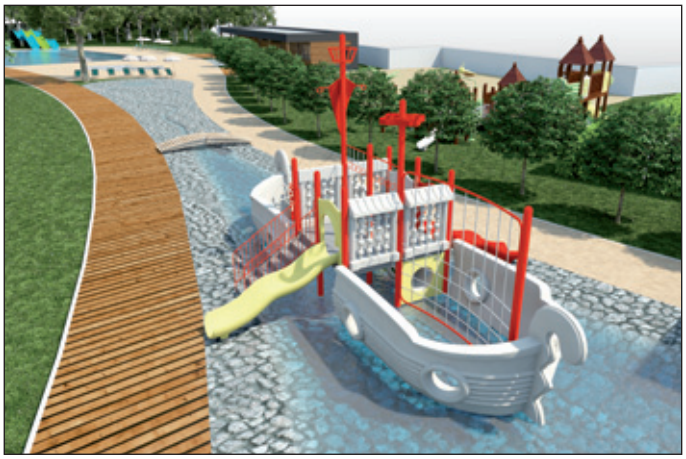

Ale urobte si úsudok sami z priložených obrázkov. Kúpalisko má byť umiestnené v športovom areáli na Delenej v priestoroch tenisových kurtov. Ešte som projekt ani poriadne nepredstavil a už ma navštívili viacerí občania z dotknutej oblasti a vyjadrili zásadný nesúhlas s umiestnením kúpaliska do tejto lokality. Na jednej strane rozumiem ich obavám, týkali sa hlavne parkovania a hluku z kúpaliska. Mnohí z nich mi hovorili, kúpalisko chceme, ale nie na tomto mieste. Na druhej strane ako keby sme sa na Slovensku vždy zľakli niečoho veľkého, keď to máme na dosah. To, že má v Rakúsku mnoho dedín krásne kúpaliská aj v blízkosti rodinných domov, to nám príde normálne. Nehovoriac o tom, že je to tak aj v Lamači. Pýtam sa prečo by sme si nemohli postaviť u nás v Devínskej krásne nerezové kúpalisko s tobogánom, šmykľavkami, detskou riekou s vodnými oblúkmi s vodným delom a prekážkovou dráhou pre deti a s plážovým volejbalom a ďalšími atrakciami? Budeme sa donekonečna chodiť kúpať k susedom, nahlas im závidieť a sťažovať sa, že u nás sa to nedá? Ide o projekt za nemalé peniaze, náklady prevyšujú 1,5 milióna eur. Rozumiem aj tým občanom, ktorí tvrdia, že tieto peniaze sa dajú použiť na iné veci, ktoré nás všetkých trápia.

Viacerí z vás určite zaregistrovali prepad cesty na ulici P. Horova. Po otvorení cesty sme s hrôzou zistili, že príčinou bola nekvalitne spravená dažďová vpusť, ktorá mala odvádzať vodu z cesty do kanalizácie. Namiesto toho ju už desiatky rokov odvádzala priamo pod cestu, ktorá to už nevydržala. Aj s takýmto dedičstvom minulosti musíme zápasiť. Som si vedomý toho, že v nasledujúcich rokoch

(Pokračovanie na strane 3)

Hasičom NOVÉ auto

Čakali naň už nejaký ten čas. Nové hasičské auto Iveco Daily prevzali hasiči Dobrovoľného hasičského zboru z Devínskej v piatok 27.2.2015 pod hradom Devín spolu s ďalšími zbormi zo šiestich mestských častí Bratislavy. Auto odovzdával sám minister vnútra Róbert Kaliňák za asistencie prezidenta Hasičského a záchranného zboru V. Horátha, ďalších vrcholných predstaviteľov hasičov.

Na prevzatí sa zúčastnili starosta MČ DNV M. Jambor, hasiči z Dobrovoľného hasičského zboru DNV v zásahových oblekoch a s vlastnou bojovou zástavou z roku 1881.

r

Starostovanie a kúpalisko

(Pokračovanie zo strany 2)

budeme musieť vynaložiť nemalé prostriedky na opravu našich ciest a chodníkov.

Týmto by som chcel otvoriť verejnú diskusiu o zámere výstavby kúpaliska. Budem rád, keď mi napíšete, neváhajte ma zastaviť na ulici, keď ma stretnete, rád si vypočujem váš názor.

Milan Jambor,
starosta MČ DNV

ZOSTANÚ SPOMIENKOU

Keď som v sedemdesiatom roku minulého storočia nastúpil do SZTS (Slovenské závody technického skla) v Dúbravke mal som dojem, že tam robí celá Devínska Nová Ves. Pre mladého 24 ročného chlapca tam bol mimoriadne zaujímavý život. Dovtedy neznáma surovina – sklo – v rôznych formách a podobách pretvárania, každé pracovisko iné a zaujímavé a hlavne veľa mladých dievčat.

S výstavbou závodu začali v roku 1962, o dva roky neskôr už stáli prvé objekty s dominantou vysokých komínov. Základným druhom výroby bola výroba sklenených rúr tvaroviek, žiarovkové banky, rúrky a rúročky z olovnatého skla. Neskôr sa z Červeného mosta presťahovala výroba laboratórneho skla a teplomerov a v roku 1978 zaviedli v závode SZTS ďalšiu novú výrobu zvukoizolačného materiálu Izomat.

Netrúfam si ani odhadnúť, koľko obyvateľov Devínskej našlo v závode prácu za roky jeho trvania, pretože dnes už z pôvodných sklárni nezostal takmer kameň na kameni, a nemyslím teraz obrazne, pretože v týchto dňoch tam usilovne búrajú bývalé výrobné haly i dominanty – komíny. Jeden vraj zostane.

Píšem o tom nielen preto, že nám fotografie ponúkol pán Jozef Klačka, pretože sám som prežil päť zaujímavých rokov v tejto fabrike, ale aj preto, lebo veľa pamätníkov na bývalé Technické sklo ešte v Devínskej má právo si spomenúť a dozvedieť sa o osude „ich" fabriky.

Peter Krug

Gudróny ešte potrápia?

Dostali sme sťažnosť od obyvateľa územia dotknutého s odvozom gudrónov z kameňolomu Srdce. Postúpili sme ju príslušným organizáciám.
Zo sťažnosti vyberáme:

V súvislosti s prevozom odpadu gudrónov zo skládky v lome Srdce vás chcem upozorniť na nedostatočné čistenie ulice v trase prevozu odpadu komunikácie na ulici Štefana Králika.
V tejto súvislosti vás chcem upozorniť na reálnu hrozbu ohrozenia zdravia obyvateľov v priľahlej zóne, zvýšenú prašnosť a možnú prítomnosť nebezpečných látok v prachu a blate.

Vzhľadom na tieto skutočnosti vás žiadam o okamžité dôsledne zabezpečenie čistenia nákladných vozidiel a trasy každý deň, kedy sa odvoz odpadu uskutočňuje, dodržiavanie povolenej rýchlosti hlavne prázdnych nákladných vozidiel...

Ďalej chcem upozorniť na postupnú deštrukciu cesty - hlavne krajnice pri rodinných domoch na ulici Štefana Králika, kde sa nachádzajú inžinierske siete, prívody plynu a vody. Na niekoľkých miestach je už krajnica poklesnutá... V tejto súvislosti upozorňujem aj na hlboké diery v asfalte, od nákladných aut na križovatke ulíc Š. Kralika s Eisnerovou. Nie je možné sa im vyhnúť.

Žiadam o dodržiavanie aspoň tých pravidiel ktoré vaša spoločnosť proklamuje a na ktoré boli vyčlenené nemalé finančné prostriedky.

RNDr. Ján Madarás, PhD.

Ďakujeme za váš podnet, ktorý sme okamžite dali preveriť u poverených pracovníkov.
Našou snahou je, presne ako píšete, rýchlo a hlavne bezpečne sanovať environmentálnu záťaž s minimálnym dopadom na komfort obyvateľov dotknutej zóny.

Keďže sa jedná o odvoz znečisteného materiálu, vykonávame všetky opatrenia, ktoré by eliminovali znečisťovanie trasy odvozu. Patrí k nim očisťovanie áut priamo na prekladisku a pravidelné zametanie priľahlých ulíc, po ktorých autá jazdia.

Zodpovední pracovníci spoločnosti RAKI nám potvrdili, že dotknuté ulice zametajú skoro každý deň, s výnimkou nepriaznivého počasia, kedy by strojné čistenie bolo kontraproduktívne. Zametanie prebieha v poobedných alebo večerných hodinách ku koncu vývozu, tak, aby už nerušilo obyvateľov večer.

Dokonalé zametanie strojmi, ale aj prejazd nákladných áut sťažujú odparkované automobily, ktorým sa nákladné vozidlá vyhýbajú a vychádzajú cez krajnicu. To by mohlo byť príčinou občasného výskytu nečistôt, za čo sa samozrejme ospravedlňujeme. Vodičov nákladných automobilov sme upozornili, aby dodržiavali predpísanú rýchlosť.

Ďakujeme Vám za pochopenie a trpezlivosť. Robíme všetko pre to, aby sme lokalitu čím skôr zbavili neželanej záťaže a mohli ju odovzdať v zrevitalizovanom stave obyvateľom.

Denisa Vološčuková,
hovorkyňa projektu Kamenné srdce

Vážení rodičia, priatelia školy Občianske združenie CHABIK si dovoľuje uchádzať sa o 2% z vašich daní.

Za rok 2013 sme od vás dostali 8 278 ,- EUR, z ktorých sme zabezpečili :
- šatníkové skrine
- stoly a stoličky do jazykovej učebne
- interaktívnu tabuľu do jazykovej učebne
- farby na vymaľovanie lavičiek a učební

Vďaka vašej finančnej podpore vybudujeme pre vaše deti pekné a bezpečné prostredie, nové učebne vybavené modernými učebnými pomôckami, zapojíme sa do zaujímavých projektov.

Ak ste sa rozhodli finančne prispieť na OZ Chabik svojimi 2% z daní z príjmu, tu sú údaje, ktoré budete potrebovať:
Názov/obchodné meno: **CHABIK**
Sídlo: **Ivana Bukovčana 1, 84107 Bratislava**
Právna forma: **Občianske združenie**
IČO : **31794262**

Za Vašu pomoc ďakujeme
Konateľ OZChabik: Ing. Štefan Migaľa, riadi. školy: Mgr Renáta Balogová
www.bukovcana.sk

Ivo Peran
znie v našom kostole

Omšové ordinárium inšpirovalo mnohých hudobných skladateľov k veľkým dielam. Chorvátsky františkán Ivo Peran nebol výnimkou a jeho „Hrvatska pučka misa" sa spieva aj v našom kostole.

Slovo „ordinarius" je latinského pôvodu a v liturgickej reči „ordinárium" predstavuje pravidelné, stabilné časti svätej omše: Kyrie (Pane, zmiluj sa), Glória (Sláva Bohu na výsostiach), Credo (Verím v Boha), Sanktus (Svätý, svätý) a Agnus Dei (Baránok Boží). Texty ordinária sú úradnými liturgickými textami, teda texty liturgicky záväzné, z väčšej časti celocirkevne a liturgicky povinné. Naproti tomu je „proprium", teda menlivé časti omše, ktorými sú prevažne piesne ľudu. Tie sa v priebehu roka menia podľa liturgických období (Advent, Vianoce, Pôst, Veľká noc a cezročné obdobie), aby svojim textom a melódiou vyjadrili náladu daného obdobia. Hoci texty ordinária sú nemenné, ich melódia môže byť v jednotlivých liturgických obdobiach rozdielna, aby umocňovala jeho náladu.

Mnohí hudobní skladatelia sa v minulosti a aj v súčasnosti inšpirovali svätou omšou, predovšetkým jej štandardnými časťami a skomponovali nádherné diela pre orchester, zbor, sólistov atď. Tie sú určené na koncertné prevedenia (G.Verdi Requiem, L.Beethoven Misa solemnis, W.A. Mozart Korunovačná omša apod.). Existujú však aj omše ako hudobné diela , ktoré skladatelia napísali pre veriaci ľud, aby ich spieval priamo v kostole počas slávenia svätej omše. Jedným z takýchto hudobných skladateľov bol Ivo Peran. Chorvát, ktorý žil v rokoch 1920-2003 a pôsobil ako františkán a rímsko-katolícky presbyter. Venoval sa aj hudobnému komponovaniu, najmä písaniu omší. Napísal ich celkom 17. Najznámejšia je „Hrvatska pučka misa" (Chorvátska ľudová omša) pre dvojhlasný zbor a klavírny alebo organový sprievod. Použil pritom aj celosvetovo známe cirkevné nápevy, čím sa jeho omša stala rýchlo obľúbenou. Spieva sa pri chorvátskych bohoslužbách v Chorvátsku, v Rakúsku a odnedávna aj v našom kostole.

Pôvodná Peranova omša je v spisovnej chorvátčine. Nakoľko naše bohoslužby vedieme v burgenlandskom variante chorvátčiny, tak sme texty pre Kyrie, Glóriu, Sanktus a Agnus Dei preložili do „gradišćansko-hrvatskeho" jazyka a s ohľadom na prízvučné slabiky a prízvučné (rytmické) doby prispôsobili melódiu. Vznikla tak úprava Peranovej omše v burgenlandskej chorvátčine. Nápevy sú jednoduché, melodické, napísané v durovej tónine, ktorá im dáva neutrálny až mierne radostný charakter. Želáme si, aby sa Peranova ľudová omša v našom kostole rýchlo „udomácnila" a mohli sme v blízkej budúcnosti nacvičiť a pri svätej omši spievať aj ďalšie „hrvatske pučke mise" a obohatiť tak svoj repertoár.

Pozývame vás zaspievať si Peranovu Hrvatsku pučku misu na najbližšej chorvátskej svätej omši v našom kostole v nedeľu 22.marca 2015 o 8:00 hod. Bude to ešte v pôstnom období (5.pôstna nedeľa), takže budeme spievať len nasledovné časti: Gospodine, smiluj se (Kyrie), Svet (Sanktus) a Agnjac Božji (Agnus Dei). V pôstnom období sa totiž vynecháva Gloria (Slava Bogu na nebesi). Credo (Vjerujem u jednoga Boga) v Peranovej omši nie je, preto ho recitujeme.

Nikoleta Hrušková

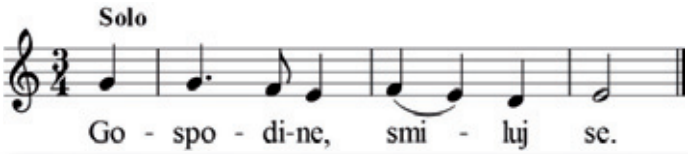

Pridajte sa k nám

Nie každý štvrtok to vyjde. Ale keď sa to podarí, tento deň je pre mňa sviatok. Môj manžel sa osprchuje, oholí, navonia a pekne sa oblečie. To isté urobím aj ja. A vyrazíme...

Vyrazíme do Istra Centra do príjemného malého kolektívu, k veľmi chápavému a láskavému učiteľovi so zmyslom pre humor. Strávime 1,5 hodiny pohybom a smiechom, niekedy nám to ide, inokedy nám to vôbec nejde. Robíme niečo pre svoje telo, aj pre svoje manželstvo. Bavíme sa. Po dlhých rokoch v neustálej spoločnosti našich malých detí, sa cítime slobodne a sami pre seba. V tesnom objatí. Každodenný kolotoč povinností sa spomalí, na chvíľu vystúpime.

Chcete to aj vy? Je to príjemná predstava?

Pridajte sa k nám a príďte si aj vy ... zatancovať...

Natália Pavelková Mrázová

GoodSports International Slovensko

usporiada 2. apríla 2015 v telocvični ZŠ. I. Bukovčana 3

FLOORBALOVÝ TURNAJ

Od 8.30 do 15.45 h

registrácia priamo na mieste

Katarína Mózsiová 0902 705 507

LYŽIARSKY VÝCHOVNO - VÝCVIKOVÝ KURZ

Tento rok sa opäť podarilo žiakom ZŠ P. Horova absolvovať v termíne od 1. februára do 6. februára 2015 lyžiarsky výcvik. Plných šesť dní strávilo 22 žiakov 7. a 8. ročníka priamo na kopci na chate Kosodrevina na juhu Chopku. Striedali sa dni so snežením, hmlami, ale aj slnkom zaliatymi svahmi. Pod vedením skúsených inštruktorov sa naučili začiatočníci lyžovať, pokročilí lyžiari zvládli aj ťažšie zjazdovky. Snoubordisti sa naučili a zdokonaľovali v ovládaní svojej dosky. Každý deň po celodennom lyžovaní mali večer k dispozícii výber programov. Hranie X - box, stolový futbal, stolný tenis, šípky, biliard a diskotéka. V stredu v rámci oddychového popoludnia sme boli kabínkovou lanovkou na Chopku s výškou 2024 m n. m. Cestou na lyžiarsky výcvik si žiaci prezreli neďaleko Banskej Bystrice v obci Podkonice Slovenské lyžiarske múzeum.

Mgr. I. Kralovičová, Mgr. K. Paxnerová

Bohatý nie je ten, kto má najviac, ale ten, kto potrebuje najmenej.

Fašiangová zábava ako v rozprávke

Kde bolo, tam bolo, za siedmimi horami a siedmimi dolinami je dedinka a v nej Klub dôchodcov. V utorok na fašiangovej zábave sa tam stretli rozprávkové bytosti.
V miestnosti preplnenej členmi dôchodcami mali sa veru na čo pozerať. Pri dobrej hudbe, ktorá vždy vie rozohriať naše srdiečka a dodá celému programu príjemný zážitok.
Ako prví sa prišli predstaviť zabávajúcim členom skupinka bledomodrí šmolkovia.
Tatko Šmolko si viedol Šmolinku za ruku, Čačko so Žemlošom, Hundroš s Babrošom.
Svojpomocne ušité oblečenie, prispôsobené masky na tvári, prišité uši aj modré rukavice, všetko, aby to farebne ladilo. Tatka Šmolka hriala bohatá brada. Iste predišiel chrípkovej epidémii.
Ako druhí sa predstavili Traja mušketieri v plnej paráde. Bolo sa na čo pozerať, nemali chybu. Perfektné kostýmy, vymaľované fúzy a v rukách kordy.

Tretia v poradí bola maska útla postavička s menom Ferdo Mravec. Predstavte si čo jej dalo práce vyrobiť si kostým aj s trupom, ako má mravec na zadku. Zaujímavý nápad a pritom pekný.
Štvrtá maska bola dáma v čiernom oblečení. Šaty zdobené striebornými hviezdičkami, na hlave mala čiernu korunku, tiež so striebornými hviezdičkami a na tvári masku strieborného mesiaca. Predstavila sa ako Kráľovná noci. Pekné, ako nočný vánok.
Prekvapil nás aj manželský pár, predstavili sa ako trampovia.
V skromnom oblečení, klobúk na hlave, na chrbte ruksak. Dáma mala okuliare a deku cez rameno. Dobrý nápad zapadol tiež medzi ostatné masky.

Keď to vyzeralo, že už sú všetky masky predstavené, ešte s veľkým rachotom pribehli do miestnosti traja čerti. Perfektne upravení, ako sa na čertov patrí: čierny kostým, na chrbte červený plášť, s dlhými jazykmi a rožkami na čapici.
V rukách mali reťaze, s ktorými chytali a zamotávali nohy osobám, ktoré si vybrali. Boli ako sa povie čerti čertovsky dobrí.
Každá maska sa snažila nejakým spôsobom zabaviť prítomných hostí.
Po odmaskovaní bola tombola, na ktorú sa členovia klubu tešili, lebo darčekov do tomboly bolo veľa pripravených.

Na záver večera pochovávali basu. Farár s miništrantom za sprievodu smútočného pochodu a hrobárov, ktorí niesli máre s basou do sály a s plačkami, ktoré oplakávali, že už sa končí zábava. Farár predniesol smútočný príhovor nad basou, ktorú odniesli na ročný odpočinok.

Vedúca klubu pani Danka poďakovala všetkým za účasť na fašiangovej zábave.

My, členovia, zase ďakujeme jej, že zabezpečuje pre členov klubu rôzne krúžky, prednášky, zájazdy aj tanečné zábavy.

Ďakujeme aj obsluhujúcemu personálu, ktorí sa o nás celý večer staral.

Rozprávkový večer masiek sa vydaril a ako sa hovorí na koniec rozprávky:

A zazvonil zvonec a rozprávky bol koniec.
O rok sa stretneme znova...

Tatko Šmolko (TI)

8. reprezentačný ples DFS Grbarčieta

Vydarený, radostný

V sobotu 24. januára 2015 sa členovia súboru spolu so svojimi rodičmi a priateľmi znovu stretli na svojom už 8. reprezentačnom plese, tradične v prekrásne vyzdobenej sále DK Devín. Ples sviatočne otvorili tanečníci súboru. Prekvapením pre hostí boli pozvaní tamburáši z Čunova - Čunovski bećari.

Spoločnou choreografiou, ktorá roztlieskala vypredanú sálu DK Devín urobili Grbarčieta prvý krok k vzájomnej spolupráci s Čunovskými bećarmi do ďalšieho obdobia. Po slávnostnom otvorení plesu prišiel 2. neočakávaný moment, keď umelecká vedúca DFS Grbarčieta Nikoleta Griezlová prevzala z rúk starostu MČ DNV Milana Jambora ocenenie za reprezentáciu MČ a prácu s deťmi a mládežou v DFS Grbarčieta.

Atmosféra plesu bola rodinná, uvoľnená a všetci sa veľmi dobre zabávali. Nechýbalo ani výborné jedlo a prívetivá obsluha. Hudobná skupina Fantóm vytrvalo hrala až do rána. Smiechu a radosti si účastníci užili aj pri losovaní tomboly. Bola bohatá vďaka: Kvetinárstvo Begra, Lekáreň pri Radnici, Textil Jecková, Bistro Jeck, Nákupný Raj Gabriela, Kaderníctvo na terase, Drogéria Teta, Železiarstvo Ediali, M-Optika, Kaderníctvo Lovasová, Vínotéka Marlov, pizzeria Corleone u Kmotra, Bižutéria Bijoux, Papierníctvo Paci, Salón Ester, Kaderníctvo P&P, Záhradkárske potreby Herba, TV servis Baláž, Sklenárstvo Královič, Penzión Helios, Reštaurácia u Michala, Železiarstvo na Opletalovej ul., Včelárstvo Dedinský, starosta MČ DNV

rodiny: Peretić, Bičkošová, Matkovčíková, Rybárová, Štefeková, Budinská, Boháčová, Šimkovičová a množstvo nemenovaných darcov a priaznivcov súboru

Ďakujeme všetkým, ktorí sa akýkoľvek spôsobom pričinili o to, že sa aj 8.reprezentačný ples DFS Grbarčieta úspešne vydaril.

ee

Fašiangy, Turice,

Veľká noc príde, spievali klienti Domu sociálnych služieb Senecio, n.o v pondelok 16.2.2015, kedy pripravili zamestnanci DSS Senecio, n.o. klientom fašiangové posedenie. S dobrou náladou, v príjemnom, vyzdobenom fašiangovom prostredí. Pri občerstvení sa zabávali a zaspomínali na staré časy. Posedenie im spríjemnili tanečníci spoločenských tancov Klubu seniorov, krásne odetí, ktorí niektorých, ktorým to zdravie dovolilo, aj roztancovali.

Ako sa našim klientom páčilo?
Hodnotenie aspoň jednej klientky: pani Gitka: fašiangová oslava sa mi páčila. Poďakovanie patrí hlavne personálu a organizátorom, ktorí sa o ňu postarali. Hudba bola výborná, primeraná nášmu veku. Pripomenuli sme si „naše mládí" a roky, keď sme vládali. Aj celý program bol na úrovni. Chýbalo nám zdravie, aby sme mohli prejaviť našu nadšenú náladu. Veľmi rada by som si zatančila, keby som mohla. Už sa musíme zmieriť s tým, čo nám život dal. Ešte raz vďaka.

Božena Janečková, pracovná terapeutka DSS Senecio,n.o.

ISTRA CENTRUM

centrum pre voľný čas

Istra Centrum
centrum pre voľný čas a kultúrne zariadenie
Hradištná 43, 841 07 Bratislava – Devínska Nová Ves, 02 / 64 77 00 33,
"www.istracentrum.sk, info@istracentrum.sk

5. 4. o 15.00 h 70. výročie oslobodenia DNV
- kladenie vencov pri pomníku padlých (Námestie 6. apríla)
Miesto: Istrijská 6,

12. 4. O 16.30 h Poprepletko
- detská divadelná scéna, účinkuje Divadlo pod hríbikom
Miesto: veľká sála Istra Centra, vstupné: 1,50

18. 4. o 18.00 h Posledné mesiace
- komorná dráma od Furia Bordona
Dojímavá hra, plná emócií, ale i bystrého ironického humoru, ktorá v žiadnom prípade nepôsobí beznádejne.
Účinkujú: František Kovár, Lucia Lapišáková a Přemysl Boublík
Miesto: veľká sála Istra Centra,

20. - 24. 4. 2015 Deň Zeme
- projekt prírodovedno-náučných podujatí pre žiakov materských a základných škôl v DNV venovaný mesiacu lesov a medzinárodnému Dňu Zeme
Organizované podujatia Istra Centrum,

25. 4. o 13.30 h Samove hry - Otvorenie turistickej sezóny 2015
- IX. ročník podujatia pre verejnosť, program: skupiny historického šermu, tanca, prezentácia umeleckých remesiel, bojové jazdy na koňoch
Miesto: Námestie J. Kostru, Devínska Nová Ves
Organizuje: TIK DNV, MČ BA-Devínska Nová Ves, Istra Centrum

Marika to vie

Vyhmatnúť tému, pútavo ju spracovať a ponúknuť ju čitateľovi.

Tak sa stalo aj nedávno, keď ponúkla na trh prostredníctvom vydavateľstva IKAR útlu knižôčku (už deviatu) so 6x9 postrehmi zo života s podtitulom 6x9 pohladení pre (nielen) a ženskú dušu a s titulom **Aj blondínky to vedia.** Marika Studeničová, ešte nedávno žila v Devínskej Novej Vsi, má tu kamarátov i priateľov a tak na krste 5. marca tohto roka v kultúrnom stredisku na Vajnorskej sa, okrem mnohých osobností kultúry, ale aj športu, či spoločenského života, stretlo aj niekoľko Novovešťanov. A ako hovorí autorka tejto knižôčky verí, že čitatelia (nielen z Devínskej) si v nej nájdu svoje pohladenie pre dušu.

Peter Krug

Historické a kultúrne vzťahy Slovákov a Chorvátov

O knihe Matúša Kučeru

V nedeľu 1. marca sa v priestoroch Múzea kultúry Chorvátov na Slovensku Slovenského národného múzea v DNV uskutočnila beseda s členom prezídia Matice slovenskej, historikom a popularizátorom slovenských národných dejín **Dr. h. c. prof. PhDr. Matúšom Kučerom, DrSc.** Cieľom besedy bolo priblížiť historické a kultúrne vzťahy Slovákov a Chorvátov, ktoré prof. Kučera spracoval v podobe zaujímavej knižnej publikácie Slováci a Chorváti. Táto kniha patrí medzi diela, ktoré môžeme nazvať z hľadiska slovenskej histografie prelomovými, keďže na Slovensku doteraz nevznikla práca podobného charakteru a záberu. Široko koncipovaný pohľad na dejiny dvoch slovanských národov, spojených nadlho spoločným štátny celkom, Uhorským kráľovstvom, ponúka objavné čítanie o paralelách i špecifikách historického vývoja oboch národných spoločenstiev a rozličným dimenziách ich vzájomných vzťahov cez staročia.

Profesor Matúš Kučera bol v čase zrodu Slovenskej republiky poslancom Národnej rady SR a Ministrom školstva, vzápätí sa stal prvým veľvyslancom Slovenskej republiky v Chorvátsku a v republike Bosna a Hercegovina. Bolo preto len otázkou času kedy pán profesor svoje skúsenosti z diplomatickej misie skĺbi so svojimi odbornými vedomosťami profesionálneho historika a prinesie nám historické a kultúrne vzťahy Slovákov a Chorvátov v podobe novej pútavej knihy.

Juraj Strempek

Účastníkmi besedy boli aj Ankica Vlašič, splnomocnenec veľvyslanectva Chorvátskej republiky na Slovensku, prof. Podolák z Trnavskej univerzity, Roman Michelko, riaditeľ vydavateľstva Slovenský spisovateľ a plná sála múzea kultúry Chorvátov SNM na Istrijskej domácich i hostí.

r

Spoločenská kronika

Zosobášili sa

Miloš ***ZGALINOVIČ***
a Veronika ***VALOVÁ***
Dalibor ***SOFKA***
a Beata ***JANATOVÁ***
Blahoželáme!

Uvítali sme

nových spoluobčanov
Sabina ***ANOŠIOVÁ***
Alica ***MAJEROVSKÁ***
Denis ***ZÁBRANSKÝ***
Dorota ***DROBNÁ***
Vitajte!

Odišli z našich radov

Sulejman ***ALIJAJ***
PhDr. Michal ***GÁTRIK****, Dr.Sc*
Mária ***GERŽOVÁ***
Alžbeta ***SRNKOVÁ****,*
rod. Šušláková
Gitka ***CHMELÍKOVÁ***
Helena ***JAVOROVÁ****,*
rod. Ivanková
Nech odpočívajú v pokoji!

Rozlúčka

Vo štvrtok 19. 2. 2015 sme sa rozlúčili s našou drahou manželkou, mamou, babkou Gitkou ***CHMELÍKOVOU*** *ktorá nás náhle opustila 16. 2. 2015 vo veku 62 rokov. Kto ste ju poznali a mali radi venujte jej tichú spomienku.*
Smútiaca rodina

Spomienka

Utíchlo srdce, utíchol hlas, mal si rád život a všetkých nás. Dňa 29.3.2015 uplynie 10 rokov čo nás navždy opustil náš drahý Štefan ***PREISINGER***
Veríme, že si na neho tak ako my, spomeniete všetci , ktorí ste ho poznali.
S láskou na neho spomína celá rodina Šimkovičová.

Miestny odbor Matice slovenskej v DNV pozýva
v stredu 22. apríla 2015
na zájazd
do Veľkého Medera spojený s návštevou termálneho kúpaliska
odchod autobusu ráno o 08:00 hod. od Istracentra
záujemcovia sa môžu prihlásiť
u p. Ireny Olgyayovej
na tel. čísle: 0903 865 988

Spomienka

Mal nás všetkých rád a chcel ešte žiť, ale prišla chvíľa, keď nás musel opustiť. Dňa 27.2.2015 sme si pripomenuli jeho nedožitých 85 rokov. S úctou a láskou si spomínajú na Jozefa ***IVANA***
manželka Terka, deti Marta, Danka, Jožko s rodinami a ostatná rodina.
Odpočinutie večné daj mu pane.

Spomienka

Stále je ťažko a smutno nám všetkým. Nič už nie je také, aké bolo predtým. Všade okolo chýba aj po rokoch tvoj hlas. Mala si rada život, my Teba a Ty nás. Skromná a láskavá si bola vo svojom živote a veľká vo svojej láske a dobrote. Čas plynie ako tichej rieky prúd, kto ťa mal rád nemôže zabudnúť. Tak ako voda svojim tokom plynie, krásna spomienka na Teba nikdy nepominie. Piateho apríla uplynú 4 roky, čo nás navždy opustila naša mamička, manželka, babička, dcéra, sestra, teta a krstná mama

Ildikó ***AXAMITOVÁ***
Na jej veľkú lásku a dobro nikdy nezabudne manžel Miroslav, dcéry Lenka a Michaela a vnúčik Martinko.

VEĽKÁ NOC 2015

Onedlho budeme v Európe sláviť 70. výročie ukončenia druhej svetovej vojny. Deň konca vojny sa kedysi nazýval aj dňom oslobodenia. My, čo sme si svoje odžili pod dozorom Sovietskeho zväzu, sme obdobie po vojne až za také úžasné oslobodenie nepovažovali, ale isté je, že pod nacizmom by sa žilo omnoho horšie. Kým pre generáciu mojich rodičov znamenal koniec vojny obrovskú úľavu a dôvod na poďakovanie, pre moju generáciu bol takým medzníkom november 1989. Rozpad celého komunistického bloku od Berlína po Vladivostok bol mimoriadnou udalosťou a oslobodením. Samozrejme, zasa nie bez výhrad a sklamaní. A to až takých, že dnes začíname čakať na oslobodenie z toho, v čom žijeme v súčasnosti.

Píšem o oslobodeniach, ktoré sme zažili, prípadne ktoré očakávame, lebo slávenie Veľkej noci zostane úplne nepochopené, ak si veľkonočné sviatky nespojíme s oslobodením. Zaiste, niekto na Veľkú noc vidí len tradície, ktoré tvoria „pridaný" folklór, ale v našej kultúre ide jednoznačne o náboženské sviatky, ktorých jadrom je oslobodenie. Kto čo len trochu pozná Bibliu, vie, že veriaci Židia chválili Boha za oslobodenie z otroctva, ktoré bolo celkom konkrétne, teda ekonomické, sociálne a politické. Nezostali však pritom, lež pýtali sa na príčiny, na základnejšie otroctvo, ktoré spočíva v ľudskom hriechu a strachu zo smrti. Skutočným vyslobodením nemalo by len dočasné víťazstvo nad nepriateľmi, ale viera v Boha, ktorý oslobodzuje. Ježiš Kristus slávil Veľkú noc v rámci židovskej tradície, ktorá videla oslobodenie v spolupráci s Bohom. Sám sa dal Bohu natoľko k dispozícii, že mu slúžil až po smrť na kríži. Kresťanská viera vyznáva, že Ježiš zomrel z lásky pre svet a Boh ho zjavil ako vyslobodeného zo smrti, povýšeného do Božej slávy. Veriť to možno len vtedy, ak sami túžime po prekonaní hriechu a smrti a robíme niečo pre oslobodenie v dnešnom svete.

Vojna sa môže kedykoľvek vrátiť a sociálno-ekonomické otroctvo sa môže pritvrdiť. Martin L. King, americký kazateľ, kedysi vystihol, prečo ľudia bojujú proti sebe a prečo sa nenávidia: „Boja sa preto, lebo nič o tom druhom nevedia. A nevedia preto, lebo nekomunikujú. A nekomunikujú preto, že sú rozdelení." Rozdelení nie sme len na bohatých a chudobných, Rusov a Američanov, ale aj na mladých a starých. A rozdelení, odcudzení, ba nepriateľskí aj zostaneme, ak nebudeme hľadať vieru, ktorá oslobodzuje.

Veľká noc je pre mňa slávením skutočného oslobodenia. Milí čitatelia Devexu, milí obyvatelia našej Devínskej Novej Vsi, prajem nám všetkým túžbu po oslobodení z toho, čo nás ťaží, z našich strachov, záťaží a bied. Keď budeme túžiť, budeme aj konať. K týmto veľkonočným túžbam prajem aj oddych, povzbudenie a radosť z ľudí i prírody.

Karol Moravčík, farár
katolíckej farnosti
Bratislava
– Devínska Nová Ves.

Bohoslužby v Kostole Ducha Svätého v Dev. N. Vsi:

29.3. – Kvetná nedeľa
- 8.00, 9.30, 11.00, 19.00;

2.4. – Zelený štvrtok
- 19.00;

3.4. – Veľký piatok
- 17.00;

4.4. – Biela sobota
- od 9.00 do 19.00 poklona pri obraze Ježišovho hrobu; veľkonočná slávnosť začína pri západe slnka o 19.30;

5.4. – Veľkonočná nedeľa
- 8.00, 9.30, 11.00, 19.00;

6.4. – Veľkonočný pondelok
- 8.00, 11.00.

Jubilant Juraj Cvečko - osemdesiatnik

V marci tohto roku oslávi významné životné jubileum, osemdesiate narodeniny, jeden z iniciátorov revitalizácie a inštitucionalizácie chorvátskej menšiny na Slovensku

Doc. Ing. Juraj Cvečko, CSc. Pri tejto príležitosti mu redakcia chorvátskeho časopisu Hrvatska rosa položila niekoľko otázok. Dovoľte, aby sme tento rozhovor ponúkli, vážení Novovešťania, čitatelia Devexa aj vám, aby sme vám stručne predstavili jubilantov život, prácu a jej prínos pre spoločnosť a predovšetkým pre chorvátsku menšinu na Slovensku.

Pred osemdesiatimi rokmi, krátko pred jarnou rovnodennosťou, pribudlo do rodiny Cvečkovcov v poradí už ôsme dieťa. Životaschopné, úspešné v škole, angažované už v mládeneckom veku. Čo ťa, Juraj, nasmerovalo na tvoju životnú profesijnú orientáciu?

Od detstva som mal rád prírodu, v ktorej som vyrastal. Polia, lesy, lúky a k nim patriace zvieratá boli súčasťou môjho detstva. A tam niekde sa zrodil môj budúci vzťah k poľnohospodárstvu, ktoré sa stalo neskôr mojou profesiou. V rámci nej a vďaka prestavby a modernizácie poľnohospodárskej výroby som otcove kone umiestnil pod kapoty traktorov, ktorými som ťahal šesticu pluhov, brán a sejačiek. Pritom som externe študoval nové metódy pestovania plodín a uplatňoval ich v praxi. Novú technológiu a techniku som riadil spočiatku na regionálnej, neskôr na rezortnej úrovni. Že sa mi darilo, potvrdzuje získaná pedagogická i vedecká hodnosť, ako aj rezortné vyznamenania.

Poľnohospodárstvo, vinohradníctvo a ovocinárstvo sa v histórii tvojho rodiska historicky spája s chorvátskou kolonizáciou. A možno i tu nachádzaš spojivo s tebou.

Určite, veď Chorváti, ktorí sa v 16. storočí usadili okrem mnohých iných niekdajších obcí dnešného Slovenska aj v okolí Bratislavy boli predovšetkým poľnohospodári a najmä vinohradníci. A touto profesiou sa zaoberali aj moji rodičia, a v takomto rodinnom prostredí som aj ja vyrastal. Rodičia sa mi od narodenia prihovárali v chorvátčine. Mojím materinským jazykom je chorvátčina. Bol to generáciami prenášaný, dnes síce archaický, no stále živý jazyk, ktorým sme navzájom komunikovali aj medzi súrodencami. V chorvátčine sme sa rozprávali aj s kamarátmi na ulici a keď som podrástol, na mandolíne som si vyhrával a pritom spieval chorvátske pesničky. A spievam ich dodnes, už však pod dirigentskou taktovkou profesionálneho dirigenta.

Neskôr moja podvedomá túžba spoznať stáročia vzdialenú pradomovinu vyšla na povrch v mimoriadne vhodných politicko-spoločenských podmienkach na prelome osemdesiatych a deväťdesiatych rokov minulého storočia. Túto možnosť sme spolu s ďalšími zanietencami a s podporou môjho brata, vtedajšieho starostu DNV, využili a začali sme intenzívne pracovať na inštitucionálnom organizovaní života Chorvátov na Slovensku. V roku 1990 sme založili Chorvátsky kultúrny spolok v Devínskej Novej Vsi a následne v Čunove, Jarovciach a Chorvátskom Grobe. Po prvom kongrese si všetky štyri spolky zvolili strešnú vrcholnú inštitúciu Chorvátsky kultúrny zväz na Slovensku, ktorého som sa stal na prvých dvadsať rokov predsedom.

Vďaka tomuto vo veľkej miere tvojmu organizačnému úsiliu došlo k legislatívnemu uznaniu chorvátskej národnostnej menšiny ako autochtónnej menšiny na Slovensku. Dá sa po štvrťstoročí vyčísliť jej prínos pre spoločnosť?

Na to je v tomto časopise príliš málo miesta. Len aktivity v oblasti kultúry sa každoročne rozrastali čo do počtu i do celospoločenského významu. Takmer desiatka folklórnych súborov tvorí ťažisko kultúrneho života v štyroch obciach, prispieva ku kultúrnym aktivitám hlavného mesta a reprezentuje Slovensko v zahraničí. Kolonizácia v 16. storočí posilnila slavicitu kolonizovaného územia, dnes chorvátska národnostná menšina obohacuje multikultúrny obraz Slovenska.

Aktivity spolkov vústili napríklad do monograficky spracovaných dejín niekdajších samostatných obcí. Výskumné projekty cezhraničnej spolupráce odkrývajú prerušené užitočné väzby a umožňujú ich oživovanie. Každá zo spomenutých oblastí predstavuje množstvo podujatí, kolektívy dobrovoľníkov, množstvo nezištnej aktivity sprevádzanej obeťami a nadšením. Ak to mám zhrnúť, potom dobrá vec sa vydarila, žije a má budúcnosť. Tú už dnes zabezpečuje mladá generácia. A já jej v tom držím palce a som ochotný, kým mi to zdravie dovolí, jej v tom pomôcť.

V tomto vyjadrení je zhrnutý aj tvoj prínos, dúfame, že aj uspokojenie, odmena za vynaložené úsilie.

Pri takomto životnom jubileu sa musí jubilant obzrieť. Nenachádzam prázdne, nevyužité miesta a nie je to len moja neskromnosť. Napokon si to všimlo i prostredie, v ktorom som sa vyskytoval. Okrem profesijných odborných ocenení sú to ocenenia za moje aktivity v národnostnej menšine doma i v zahraničí. Vážim si udelenie vyznamenania „Red Danice Hrvatske" prezidentom Chorvátskej republiky, Pribinovho kríža II. triedy prezidentom Slovenskej republiky, ako aj ocenenie Chorvátskeho kultúrneho spolku vo Viedni vyznamenaním METRON. Za významné ocenenie mojej práce považujem, že začaté dielo má pokračovateľov.

POĎAKOVANIE

všetkým priaznivcom a podporovateľom chorvátskej kultúry v Devínskej Novej Vsi

Dovoľujeme si úprimne poďakovať všetkým vám za priazeň, ktorú ste nám prejavili vaším sponzorským príspevkom do tomboly tradičného

24. chorvátskeho bálu,

ktorý sa uskutočnil 14. februára 2015 v Devínskej Novej Vsi a na ktorom sme vás prezentovali ako oficiálneho sponzora, prispievateľa a podporovateľa tradičnej miestnej kultúry. Tento váš dar prispel nepochybne k úspešnému priebehu tohtoročného bálu. Dovoľujeme si predstaviť vás aj čitateľom Devexu:

A a M Autoservis, DNV, AQUA SLOVAKIA, Ján Beseda, Istrijská, CLUB RESTORAN COLONY, DÁRIA, Eisnerova ul, DENTAL STUDIO, Z. Matušových , Piešťany, DRUŽSTVO PODIELNIKOV DEVÍN, Záh. Bystrica, ENCINGER spol. s. r. o. export – import, Jadranská 13, Bratislava, EVIČKA A OTO GREGOROVCI, FRAGOLINO PIZZA, G.J.S spol s.r.o., P. Golkovský, Bratislava, GULIŠ Ferdinand s manželkou, CHORVÁTSKY KULTÚRNY SPOLOK v DNV, IDM-CAR,s.r.o., Vincent Šimkovič, AMBOR Milan, starosta mestskej časti DNV, J.a R. AUTODOPRAVA, Ján Kaiser , J. SABO, drevotokár, KADERNÍCTVO, Lovasová Jarmila, Kaderníctvo NA TERASE, Magda Hujsová, Kaderníctvo POD KINOM, Opletalova, Kníhtlač GERTHOFER, Lekáreň FIALKA, Karlova Ves, Lekáreň LIBERI, Lekáreň NADA, PharmDr. K. Kandráč, P. Horova, Lekáreň PRI RADNICI, Dr. Grešnerová, Istrijská, Lekáreň PRI STANICI, Pharm., Slavomíra Šormanová, MINISALÓN, Lády-ová, MINISALÓN, Tomášová, MOTÝLIK, produkty pre zdravie, Penzión HELIOS, PERETIČ EVA a IVICA, Pivárеň U JUMBA, Pizza FRAGOLINO, PNEUSERVIS M. BRÓDY, Istrijská , Reštaurácia CORLEONE, Reštaurácia, denný – nočný bar, ISTRIJA, Istrijská, Reštaurácia U MICHALA , Istrijská , Rodina MIKLETIČOVÁ, SLOVENSKÉ NÁ-RODNÉ DIVADLO, Bratislava Hudobno-spevácky súbor ROSICA, ŠTÚDIO KRÁSY, Barbora Cvečko Bázliková, TEXTIL JECKOVÁ, Hradištná 37, TV SERVIS, Ivan Baláž, Na Grbe 43, VINÁREŇ Topoľčianky VÍNO HUGO, Ignác Černay, Chorvátsky Grob, VINOTÉKA MARLOV, Lovas Maroš, VINOTÉKA LUDVIG, VITALOS spol s.r.o., Istrijská 47, Volejbalový klub ISTRIJA, W HOTEL, Opletalova, Záhradkárske potreby HERBA, Eva Valkovičová,ZÁKLADNÁ UMELECKÁ ŠKOLA, DNV

Srdečná vďaka
Chorvátsky kultúrny spolok DNV

Volkswagen Slovakia

v úspešnom kurze, prijal 500 nových zamestnancov

firma prijala za rok 500 nových zamestnancov 2014 bol rokom obmeny produkčnej palety SUV vozidiel

Bratislava, 16. marec 2015 – V roku 2014 vyrobil Volkswagen Slovakia (VW SK) 394 474 automobilov. Produkcia prevodoviek vzrástla o 6 % na 285 000 kusov. Výroba komponentov v Martine dosiahla rekordnú úroveň 34,9 milióna. Obrat vo výške 6,17 miliardy eur sa udržal na stabilnej úrovni predchádzajúceho roku.

„Rok 2014 bol pre Volkswagen Slovakia rokom nábehov nových produktov. Spustili sme výrobu nového Volkswagenu Touareg a nového Porsche Cayenne a intenzívne sme sa pripravovali na odštartovanie produkcie novej generácie Audi Q7. Zároveň produkcia komponentov v martinskom závode dosiahla rekordnú úroveň. V Stupave sme otvorilištvrtý závod. Začali sme v ňom vyrábať nástroje pre výrobné linky, ktoré vyvážame do celého sveta," povedal Albrecht Reimold, predseda predstavenstva VW SK.

Produkcia automobilov v bratislavskom závode dosiahla v roku 2014 úroveň 394 474 vozidiel. Športovo úžitkové vozidlá (SUV) tvorili 48 % a mestské vozidlá radu New Small Family 52 % produkcie. Bratislavský závod vyprodukoval 285 000 prevodoviek. Výroba v martinskom závode vzrástla o 6,1 % a dosiahla historický rekord 34,9 milióna komponentov.

"V roku 2014 sme vytvorili na Slovensku nové pracovné miesta, zamestnali sme 500 ľudí. Okrem toho sme v Centre duálneho vzdelávania otvorili dva nové vzdelávacie programy pre absolventov stredných škôl," uviedol A. Reimold. V spoločnosti v roku 2014 pracovalo už 9 900 zamestnancov.

Obrat spoločnosti vo výške 6,17 miliardy eur, sa udržal na stabilnej úrovni predchádzajúceho roku. Firma dosiahla výsledok pred zdanením 1961 miliónov eur. V roku 2014 na Slovensku VW SK preinvestoval 232,9 milióna eur, ktoré smerovali predovšetkým do výstavby novej karosárne.

Objem nákupu komponentov pre produkciu vozidiel, prevodoviek a komponentov dosiahol v minulom roku úroveň 5,1 miliardy eur. Dodávky dielov zo Slovensko pritom tvorili 41,9 podiel, čo vo finančnom vyjadrení predstavuje 2,1 miliardy euro. S podielom 28,4 % nasledovali dodávky z Nemecka a 10,6 % dodávky z Maďarska.

Export VW SK dosiahol v roku 2014 úroveň 6,1 miliardy eur. Zo Slovenska firma vyviezla 99,7 % vyrobených automobilov. Najväčšími trhmi boli Nemecko s 33,7 %, Čína so 17,5 % a USA s 11,3 % podielom.

Albrecht Reimold ukončil tlačovú konferenciu výhľadom na prebiehajúci rok. „Rok 2015 bude pre Volkswagen Slovakia výzvou. Začíname produkciu novej Audi Q7. Staneme sa tak závodom, ktorý ako prvý na svete začne vyrábať naftový plug-in hybrid automobil – Audi Q7 e-tron. Znova tak preukážeme, že zvládame obrovskú komplexitu výroby. Budeme preto našich zamestnancov naďalej intenzívne školiť a investovať do rozvoja našich výrobných štruktúr v krajine.

vm

BRATISLAVA 18. marca 2015 – Bratislavský maratónsky víkend (27. – 29. marca) sa nezadržateľne blíži a nezadržateľne stúpa aj záujem o toto najväčšie športové podujatie v našom hlavnom meste. Počty prihlásených atakujú už métu 10 000 bežcov! Prvý raz v histórii ho naživo odvysiela RTVS, organizátorská agentúra Be Cool ešte rokuje aj o prenose na českom kanáli ČT4 Sport.

ATAKUJE MÉTU 10 000 BEŽCOV

Organizátorom z agentúry Be Cool sa splnil sen spred dvoch rokov, keď si zaumienili, že na štart jubilejného 10. ročníka ČSOB Bratislava Marathon prilákajú aspoň tisícku maratóncov. **„K dnešnému dňu ich evidujeme už 1020 so zaplateným štartovým poplatkom,"** oznámil hrdo na stredajšej tlačovej besede v Bratislave športový riaditeľ bratislavského mestského maratónu Marcel Matanin.

Celkovo sa do všetkých siedmich súťaží ČSOB Bratislava Marathon 2015 prihlásilo 10 100 záujemcov, z nich 8132 už zaplatilo štartovné. Voľné štartové čísla sú okrem štafiet (vypredalo sa všetkých 400 miest pre štvorčlenné tímy) ešte vo všetkých ostatných disciplínach.

Naše najmilšie...

Čo to tak môže byť? Niekto z blízkych, nejaká vec, jedlo, miesto alebo čo tak asi? Nie, nemusíte už ďalej hádať, s radosťou to prezradíme.

My sme si pod toto slovné spojenie skryli naše najmilšie, najpútavejšie, najobľúbenejšie, najzaujímavejšie a najčítanejšie kamarátky – knihy. Prečo? Pretože je marec, mesiac venovaný knihám, a pretože my, žiaci zo Základnej školy na Ulici Ivana Bukovčana, máme knihy radi (a to nielen v marci) a radi čítame . Piataci si napríklad priniesli svoje najmilšie do školy a prezentovali ich pred svojimi spolužiakmi. Rozprávky, fantasy, detektívky, komiksy, poviedky, denníky - žánre od výmyslu sveta zaplavili svojimi postavami a pútavými príbehmi piatacké triedy. Siedmaci si zobrali na mušku Thomasa Brezinu, jeho tvorbu, ktorá je mimoriadne pestrá, a svoje projekty venovali mnohým príbehom , ktoré vyšli z pera tohto obľúbeného autora. A ostatní? Obohatili napríklad svojimi darovanými knihaminašu knižnú burzu o nové tituly a tak obohatili náš knižničný fond. Viac kníh, viac čitateľov, viac čitateľských zážitkov. Čítame a čítať budeme, lebo kniha je pre nás naj...

Soňa Škulová

Nový dúbravský Kaufland

láka nakupujúcich výhodnými nákupmi

Obchodný reťazec Kaufland, známy svojimi nízkymi cenami a širokou ponukou tovaru, otvoril novú predajňu na Harmincovej ulici v Dúbravke. Dobrá dostupnosť aj z priľahlých mestských častí, množstvo parkovacích miest a najmä výhodné nákupy prilákali už od prvých dní množstvo zákazníkov aj z Devínskej Novej Vsi.

Tajomstvo, prečo nakupujúci tak radi navštevujú predajne Kaufland, tkvie v denne čerstvom tovare, širokom výbere produktov prvotriednej kvality a výhodných cenách. Oddelenie ovocia a zeleniny je denne zásobované čerstvým tovarom a okrem tradične kvalitných slovenských výrobkov ponúka Kaufland pod značkou K-Purland produkty pripravené vo vlastnom mäsokombináte. Ak si neviete zo širokej ponuky pultových produktov vybrať, ponúknite sa z pripravenej ochutnávky alebo poproste o radu školený personál. Naviac, voňavé pečivo priamo z pece a čerstvé rezané kvetiny nájdete v Kauflande po celý deň.

Kaufland si však uvedomuje, že len dobré ceny a príjemné prostredie nestačia a preto ponúka zákazníkom širokú škálu záruk a doplnkových služieb. Napríklad zákazníci s malými deťmi sa ľahko vyhnú sladkým lákadlám pri pokladničnom páse vďaka pokladni bez sladkostí. Pripravujete veľkú oslavu? Radšej nakúpte pre hostí nápojov o čosi viac. Neotvorené a nepoškodené fľaše môžete v Kauflande po predložení pokladničného bloku vrátiť do 14 dní. Bezproblémová výmena tovaru a dokonca 3-ročná záruka na všetky elektrospotrebiče sú zákazníkmi oceňovaným benefitom.

Spoločnosť Kaufland

Spoločnosť Kaufland patrí k lídrom medzi obchodnými reťazcami a v súčasnosti prevádzkuje viac ako 1 150 samoobslužných obchodných domov v Nemecku, Českej republike, Poľsku, Chorvátsku, Rumunsku, Bulharsku a na Slovensku. Obchodné domy Kaufland ponúkajú veľa rôznych značkových produktov, atraktívne privátne značky a širokú škálu regionálnych produktov. Spoločenská zodpovednosť a ochranu životného prostredia je neoddeliteľnou súčasťou korporátnej politiky Kauflandu. Projekt Zelená filiálka je jednou z najnovších aktivít spoločenskej a ekologickej zodpovednosti Kauflandu. Kaufland zároveň aktívne podporuje ochranu životného prostredia aj neustálym rozširovaním ponuky trvalo udržateľných výrobkov, ako sú napr. „Healthy Seas" ponožky. Spoločnosť sa tiež zaviazala k ochrane morí a svetových zásob rýb.

Viac informácií na:

www.kaufland.sk

Kontakt pre médiá:

Martin Gärtner
hovorca@kaufland.sk

INZERTNÉ RUBRIKY

01 - ***Kúpa***
02 - ***Predaj***
03 - ***Voľné miesta*** (ponúka, hľadá)
04 - ***Služby*** (ponúka)
05 - ***Byty***
06 - ***Nehnuteľnosti***
07 - ***Rozličné***

04 - SLUŽBY

- Ján Polák VODOINŠTALÁCIE – ÚDRŽBA **tel.: 0905 627 321**
- Vedenie účtovníctva, spracovanie účtovných uzávierok, DPH. **tel.: 0948 140 240**
- TV servis Baláž – oprava televízorov. Na Grbe 43. **tel. zázn.: 6477 6963**
- Spracovanie účtovníctva a miezd, controlling, reporty a analýzy. **tel.: 0917 565 389**
- Profesionálne líčenie aj v pohodlí vášho domova. **tel.: 0908 424 209**

06 - NEHNUTEĽNOSTI

- Predám záhradu, cca 300 m², s murovanou chatkou, (elektrina zavedená), v Devíne na Štítovej ulici. **tel.: 0903 834 830**
- Predám záhradu v OV v DNV, časť Múrnice, 380 m², el. prípojka, voda. **tel.: 0903 513 405**
- Predám RD v Čachticiach s 12á pozemkom. **tel.: 0908 810 813**

- Hľadám, kúpim starší rodinný dom (alebo stavebný pozemok) na Grbe, alebo v starej Devínskej. **tel.: 0907 367 325**

07 - ROZLIČNÉ

- HERBA – ZÁHRADNÍCKE POTREBY, rozličný tovar, darčeky. Na Grbe 55., **tel.: 6477 4642**
- Nevyhadzujte knihy - darujte ich nám. **tel.: 0907 701 786**
- Konverzácia vo francúzštine. Chcete hovoriť po francúzsky? Komunikovať, alebo sa učiť? **tel.: 0917 461 097**
- Mladá rodina s deťmi hľadá záhradu na prenájom (nie na bývanie). **tel.: 0908 449 013**

Spolupráca s mestom, krajom a štátom pri riešení dopravy

Spoločný prístup

MČ Bratislava - Devínska Nová Ves sa podieľa na riešení neuspokojivej situácie vo verejnej doprave v Bratislave a jej okolí. Spoločný prístup verejného a súkromného sektoru. Profesionálna spolupráca s mestom, krajom a štátom pomôže MČ Bratislava - Devínska Nová Ves vyriešiť najdôležitejšie dopravné úlohy. Predĺženie Eisnerovej ulice smerom do Borov, do centra mesta a na diaľnicu D2. Predĺženie Saratovskej ulice smerom do Borov. Po vybudovaní 4 pruhového prepojenia DNV do centra, môže MHD fungovať efektívnejšie. Severne od Borov sú umiestnené depá pre MHD, ktorých realizácia môže zlacniť MHD. V rámci obytných súborov Kostolné, Podhorské a v predĺžení Saratovskej ulice je spracovaný projekt terminálov integrovanej osobnej prepravy (TIOP). Vychádza z nového prístupu k riešeniu verejnej dopravy v Bratislave, má prispieť k skvalitneniu a zatraktívneniu verejnej dopravy i v DNV. Koordinované investície do infraštruktúry mesta, kraja a štátu, pomôžu k lepšiemu zapojeniu existujúcej koľajovej dopravy do verejnej dopravy v Bratislave. Zavedenie integrovaného dopravného systému v DNV a Boroch vybudovanie terminálov integrovanej osobnej prepravy umožní prepojenie železničnej, autobusovej, električkovej, automobilovej – záchytné parkoviská, cyklistickej dopravy a zlepší kvalitu života v meste.

Na Cyklomoste Slobody máme už viac ako pol roka sčítačku dopravy. Za druhý polrok minulého roka prešlo peši po moste 61 632 ľudí a 44 853 cyklistov. Na základe uvedených údajov predpokladáme, že roku 2014 prešlo po moste cca 200 000 ľudí.

Ing.arch. Milan Beláček

Inzercia - Cenník: 1 znak = 0,05 eur, 1/16 str. = **25** eur, 1/8 str. = **50** eur, 1/4 str. = **100** eur, 1/2 str. = **200** eur, 1 str. = **400** eur. 1 cm² = **0,85** eur. K cenám treba pripočítať 20% DPH. **Zľavy:** tri uverejnenia za sebou **5%**, pri päť a viac **10%**, celoročné **20%**. Ponuka detských vecí bezplatne. Požiadavka na farbu + 135 eur. Zamestnanie hľadám: zľava 50%. Príplatky: 1 strana + 100%, posledná strana + 50%. **Inzercia:** e-mail: devex@ba.netlab.sk, **poštou:** Devex, 841 07 Bratislava, Kališná 9, tel.: 0903 429 485

Z policajného zápisníka

• Neznámy páchateľ v čase od 20.00h do 22.00h dňa 13.02.2015 na Istrijskej ulici v podniku odcudzil z voľne položenej bundy peňaženku, v ktorej sa nachádzali osobné doklady, banková karta a finančná hotovosť vo výške 50,-eur, čím poškodenému 25-ročnému mužovi pôsobil škodu krádežou vo výške 110,-eur. Neznámy páchateľ v čase o 15.32h dňa 15.02.2015 na ulici J. Kostku na parkovisku pred obchodným domom vylomil rampu, čím poškodenej spoločnosti spôsobil škodu poškodením vo výške vo výške 550,-eur.

• Neznámy páchateľ v čase od 19.00h dňa 17.02.2015 do 14.05h dňa 18.02.2015 na ulici Istrijská odcudzil z pivničnej kobky bicykel zn. KellysImagine, lyžiarsky vak zn.Blizzard, lyže zn. Völkl SL s viazaním zn. Marker spolu s palicami zn. Leki, čím poškodenému 42-ročnému mužovi spôsobil škoda krádežou vo výške vo výške 1.990,-eur a škodu poškodením vo výške 5,-eur.

• Hliadka PZ 26.02.2015 v čase o 15.00h v Bratislave pri Devínskom jazere kontrolovala motorové vozidlo zn. SsangYongMusso, ktorého vodič bol vyzvaný, aby sa podrobil dychovej skúške, ktorá preukázala hodnotu 0,24 mg/l alkoholu v krvi. 34- ročnému vodičovi bol zadržaný vodičský preukaz a bola mu zakázaná ďalšia jazda, nakoľko sa dopustil priestupku proti bezpečnosti a plynulosti cestnej premávky. Neznámy páchateľ v čase od 20.00h do 21.55h dňa 24.02.2015 na ulici Pavla Horova poškodil dve sklenené výplne na vchodových dverách obytného domu, čím poškodenej spoločnosti spôsobil škodu poškodením vo výške 250,-eur.

• Neznámy páchateľ v čase od 17.00h dňa 13.02.2015 do 17.30h dňa 27.02.2015 na Istrijskej ulici odcudzil z pivničnej kopky bicykel zn. CannonadaleTrail SL 2, čím poškodenému 34-ročnému mužovi spôsobil škodu krádežou vo výške vo výške 500,-eur a škodu poškodením vo výške 40,-eur.

• Neznámy páchateľ v čase od 20.00h dňa 03.03.2015 do 20.00h dňa 04.03.2015 na ulici Jána Poničana poškriabal pravý predný blatník a pravé predné dvere na tam zapakovanom motorovom vozidle zn. Volvo C30, čím poškodenej 38-ročnej žene spôsobil škodu poškodením vo výške 200,-eur.

• Hliadky PZ v čase o 02.35h dňa 07.03.2015 v Devínskej Novej Vsi zaistila 28-ročného muža, ktorý sa dopustil priestupku proti verejnému poriadku.

MK OrPzBa4

Čo prinesie jar pre futbalistov

Dňa 15.maca sa začínajú zápasy jarnej časti futbalových súťaži v Bratislave. Do futbalového kolotoča sa zapoja aj všetky mužstvá Lokomotívy Devínska Nová Ves.
Na túto tému poskytol rozhovor generálny manažér Lokomotívy DNV Ing. Peter Zukal.

Pred jarnou časťou futbalových súťaži krátky pohľad na jesennú časť. Ako si spokojný z umiestnením jednotlivých mužstiev.

Celkovo som spokojný s postavením našich mužstiev v tabuľkách jednotlivých súťaží.
Samozrejme najviac futbalová verejnosť upriamuje pozornosť na mužstvo seniorov. Seniori skončili na prvom mieste, aj keď len o skóre, ale je to veľmi dobrá východisková pozícia pred odvetnými zápasmi jarnej časti súťaže. Pochváliť za dobré umiestenie môžem aj mužstvo starších žiakov a mladších dorastencov, ktorí skončili zhodne na druhom mieste svojich súťaží. Ostatné mužstvá tiež dobre reprezentujú futbal v Devínskej Novej Vsi a už pred jarnou časťou súťaže si zabezpečili zotrvanie vo svojich súťažiach.

Vrcholom pyramídy je umiestnenie A mužstva, cieľ pre jarnú časť ?

Nechcem dopredu hovoriť o tých najvyšších cieľoch. Buďme pri zemi. Na druhej strane musím priznať, že o postupe do III. Ligy sa hovorí čím ďalej tým viac. Snažíme sa pripraviť naše mužstvo čo najlepšie a potom uvidíme. Dá sa povedať, že po prvých piatich kolách jarnej časti budeme vedieť na čom sme a tam sa určia ciele. Ak sa nám podarí uspieť a nazbierame aspoň 12 bodov, budeme sa sústrediť na postup. Ak nie, tak náš cieľ je umiestenie do 8 miesta, čo zaručuje zotrvanie v IV. Lige, ktorá sa tento rok reorganizuje.

Ako prebiehala zimná príprava mužstva?.

Ako som už vravel, že chceme mužstvo pripraviť čo najlepšie a preto absolvuje náš tím, pod vedením nového trénera, veľkú tréningovú záťaž. Pripravovali sme sa na domácom vedľajšom ihrisku a chodili sme aj za kvalitným ihriskom s umelou trávou do Karlovej Vsi. Seniori, ale aj dorastenci hrali zimný turnaj Bratislavského futbalového zväzu. Zápasy zimnej ligy seniori absolvovali každú nedeľu na umelej tráve v Prievoze. Seniori odohrali aj prípravné zápasy vždy sobotu s kvalitnými mužstvami III. Ligy. Pre túto zápasovú záťaž dostávajú veľký priestor v "A" mužstve naši starší dorastenci a musím povedať, že počínali si dobre. V konfrontácii s mužstvami vyššej súťaže sme uspeli. S mužstvom FK Tomášov sme vyhrali 4:2 a s FK Bernolákovo sme remizovali 5:5.

Došlo k zmenám v kádri, aktuálne odchody, príchody?.

Z mužstva odišli hráči Marek Rischer a Ondrej Penzeš. Obaja boli tvorcovia hry a nahradiť ich bude ťažké. Ale na druhej strane do mužstva prišiel Marek Matiáš z FK Melčice - Lieskové, ktorý bude určite prínosom pre mužstvo a veríme, že on ich nahradí. Trénuje s nami aj Hashim Bakar, na ktorého góly sa spoliehame. Zaujímavé pre priaznivcov a divákov futbalu v Devínskej Novej Vsi bude príchod do mužstva troch Španielskych hráčov, ktorý študujú v Bratislave. Jedná sa o brankára Jaime Garcia Vázguez, záložníka Jorge Garza Güell a útočníka Diego Gutierez Ramos. Menovaný Španiely hrali v svojej krajine kvalitné súťaže, ako napríklad Güell III. ligu a to predurčuje, že značne posilnia náš tím. Do mužstva prichádza aj záložník Milan Jakubček zo FK Stupava, brankár Bruno Laurinec a obránca Martin Frič, obaja z ŠKP Inter Dúbravka.
Samozrejme by som bol rád, aby za Devinskú nastupovali, len naši odchovanci a získali pre našu mestskú časť vyššiu súťaž, ale máme generačný problém a ten musíme riešiť posilami z vonku.

Podľa známych informácií došlo k zmene na trénerskom poste A mužstva. Nebýva zvykom po úspešnej jesennej časti meniť trénera, prečo sa tak stalo ?.

Predošlý tréner Tomáš Stúpala nám zmenil po jesennej časti ligy podmienky. Jeho zvýšené a prehnané nároky sme nemohli akceptovať. Preto sme sa rozhodli angažovať nového trénera. Jozef Balog je ambiciózny tréner, ktorý má rád výzvy. Jeho skúsenosti pri postupoch do vyššej súťaže nám budú určite prospešné.

Záverom pozvánka na zápasy Lokomotívy Devínska Nová Ves. Rád by som pozval priaznivcov futbalu na najbližší zápas na domácom ihrisku v Devínskej Novej Vsi a to na 15. kolo, keď privítame na našom ihrisku 22.03.2015 o 15.00 hod. mužstvo SFC Kalinkova.

Súťaž štartuje jarnou časťou 14. kolom dňa 15.03.2015, keď naše mužstvo hrá na trávniku FK Vajnory o 15.00 hod.

Rozhovor viedol:
Ing. Marián Spišiak

Korenie života

-Alfons, kedy si vlastne poznal svoju ženu?
- Hmm, asi rok po svadbe!

• • •

- Drahý, som ideálna žena?
- Nie, milá, ty ideálnu ženu výrazne prekonáváš.
- A o koľko?v
- Tak o 40 kg.

• • •

Manželia na koncerte.
Ona: - Fero, tu niekto spí!
On: -A kvôli tomu ma budíš?

• • •

On: - "Prosím ťa, neštvi ma, lebo vo mne prebudíš zviera!"
Ona: - ...si myslíš, že se bojím osla?!

• • •

Manželská hádka vrcholí, ona zúri a vykrikuje:
- Radšej som si mala vziať diabla, než teba, tyran jeden!"
- Ale miláčik, sama predsa dobre vieš, že svadby medzi blízkymi príbuznými nie sú dovolené!

DEVínskonovoveský Expres – DEVEX, mesačník pre občanov mestskej časti Bratislava – Devínska Nová Ves. Vydáva: Mgr.Peter Krug – Devínsky Expres, IČO: 11 668 237, 841 07 Bratislava, Kalištná 9, Vydanie: 23. 03. 2015 – č. 3, ročník XXV. Cena výtlačku: bezplatne.
tel.: 02/6477 5275, mobil: 0903 429 485, e-mail: devex@ba.netlab.sk. Uzávierka čísla: podľa harmonogramu. Vychádza: 1 krát mesačne. Nevychádza v júli a auguste. Tlač: Art&press spol. s r.o., Nádražná 34/A, 900 28 Ivanka pri Dunaji. EV 4441/11